Comunidad-Taller
caminando
en la esperanza...

Boletín

Nro. 233

HIJAS DE SAN JOSÉ - marzo 2022

Venimos de celebrar un Año de san José en el que, los que le tenemos especial devoción y cariño, hemos sentido una especie de 'orgullo' de que otros tantos que no lo conocían o lo conocían poco, se hayan encontrado con él y mejor aún, hayan descubierto la grandeza de este humilde obrero, padre del Hijo. El santo del silencio dio que hablar y como buen patrono de los trabajadores, de paso, dio trabajo a muchos haciendo correr tanques de tinta y papel con reflexiones, oraciones, Cartas Apostólicas, triduos, estampas...y si a eso agregamos lo que de él hemos hablado, predicado, cantado...Sí que ha sido **EL**! Año de san José, gracias a otra de esas geniales inspiraciones de nuestro Papa, fiel devoto del Santo.

Así que...en este nuevo 19 de marzo, fecha josefina por excelencia, ¿qué más podemos decir sin ser repetitivas, abundantes y poco originales? Poca cosa. Digamos que nada...Y...justamente eso es lo que proponemos en este espacio: no decir sino **contemplar a José**, el del silencio, el que no sale casi en las Escrituras –pero 'editó' cientos de escritos–, el que no habla –pero hizo hablar a miles!. Contemplarlo en su realidad, entrar una vez más al Taller, ´hogar de nuestra vocación´, y sentarnos a su lado oyendo su silencio...imaginando qué podrá decirnos allí HOY... Y escucharlo 'como si presentes nos hallásemos'...

José...en tu silencio...¿qué te pareció este año que te dedicamos? ¿Cómo ves a la iglesia, al pueblo sencillo que en ti descubrió el hombre de fe que anima en el camino cotidiano? ¿Qué palabra de aliento, cercanía, sostén...podrías dar en esta hora de una guerra incompresible?

Te escuchamos...

Desde la Curia General...

Actividades del Consejo

M. General participó, el día 4 de marzo, de una Jornada de Administración a la que invita la CONFER. También asisten Hna. Ma. Teresa Plá y Ma. Angeles Pinto

El dia 7 de marzo, M. General y Hna. Ma. Pilar Serrat, realizaron una visita de saludo a la Superiora General de las Siervas Hna. Lilian Ocenar.

Hna. Ma. Pilar Serrat visita la comunidad de San Sebastián a partir del día 15 de marzo.

M. General y parte del Consejo participan el día 18 de la Jornada Online de Estudio para Superiores mayores y Consejos sobre la Carta Apostólica del Papa Competentias Quasdam Decernere con las que se modifican algunas normas del Derecho Canónico.

DESTINOS

- **Hna. Maria Ajuriagogeascoa,** *de la comunidad de Lubango a la comunidad de Gernika*
- **Hna. Emilia Carreras,** *de la comunidad de Gerona a la residencia de Tarrasa*

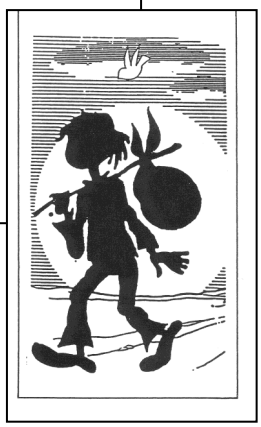

Otras noticias...

Las hermanas junioras Lidia Tzunún y Ruth González se encuentran en Salamanca desde el día 6 de marzo haciendo el Mes de Ejercicios Espirituales como preparación a la Profesión Perpetua...Las tenemos presentes en la oración.

Hna. Angie Mancera, juniora de la comunidad de Bogotá, obtuvo recientemente el Registro de Conducir. ¡Felicitaciones Angie!

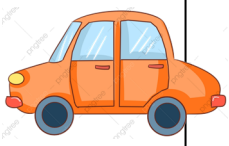

NUEVA VIVIENDA..

Ya comenzaron las obras de reacondicionamiento de la nueva vivienda adquirida para la Comunidad de Bogotá. Dicho cambio responde a la necesidad actual de una vivienda más pequeña y funcional para todas las hermanas.

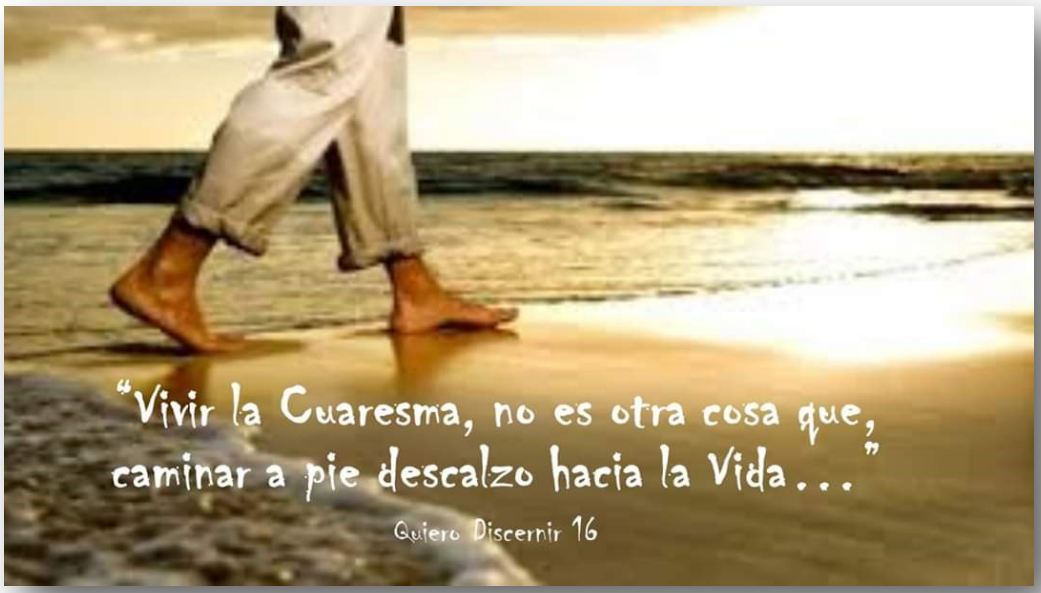

LA PANDEMIA NO APAGA NUESTRA ESPERANZA

Hace unos días, la Conferencia de Religiosos de Guatemala (CONFREGUA), nos envió una encuesta para recabar datos sobre la misión que las Hijas de San José realizamos en Coatepeque. Nos ha parecido muy bueno aprovechar la oportunidad que hemos tenido de sentarnos para dar respuesta a dicha encuesta, y compartir, algo a través del Boletín.

Nos presentaron una lista de ámbitos o plataformas y nos pidieron señalar aquellas en las que nosotras trabajamos. Señalamos lo siguiente:

Cuidado de la Casa Común (medio ambiente).
Asistencia humanitaria frente a necesidades básicas.
Prevención de la violencia.
Prevención comunitaria de la trata de personas.
Derechos de las mujeres.
Prevención y atención de víctimas de violencia contra la mujer.
Niñez y adolescencia.
Salud.

Ahondando un poco en la tarea que realizamos, hemos dicho a CONFREGUA que, para nosotras, es prioritaria la promoción y dignificación de las mujeres y que o hacemos a través de acciones de capacitación, formación, entrega de alimentos, implementación de estufas ecológicas, producción de alimentos, transformación y preparación de alimentos entre otros. También a través de cursos de corte y confección, formación y capacitación de líderes de la Pastoral de la Salud.

Estamos presentes en la labor social de la Iglesia a través de la coordinación del Dispensario Parroquial y la atención a la Óptica San José Obrero, que es un Proyecto financiado por un organismo no gubernamental internacional.

Realizamos también otras tareas como nuestra participación en el trabajo Pastoral de la Parroquia de Santiago de Coatepeque y participación en el Consejo Parroquial. Durante la pandemia hemos confeccionado mascarillas y gorros que se han puesto a la venta en nuestra propia casa.

Como Congregación hemos cumplido nuestra misión en el municipio de Coatepeque teniendo presencia a lo largo de los años de presencia, en las más de 50 comunidades del Municipio a través de las diferentes acciones que hemos realizado a nivel parroquial, a nivel de las pastorales de salud, social y de la mujer y a nivel de la clínica parroquial y la óptica.

Nuestro trabajo nos ha permitido contar con un reconocimiento y credibilidad no solamente de parte de las comunidades quienes han encontrado esperanza en el trabajo que realizamos, sino también de las organizaciones, instituciones y personas particulares del municipio quienes valoran y apoyan el trabajo realizado y el que se continúa promoviendo actualmente. En todos los proyectos hay implicación activa de jóvenes como animadores juveniles que asumen un compromiso en sus propias comunidades. También hay una fuerte implicación de laicos adultos como animadores de salud para lo que han sido capacitados para atender ésta área en sus comunidades.

En los últimos años ha sido muy importante dentro de los proyectos, la sensibilización en el cuidado del medio ambiente, concretamente el proyecto de estufas tiene la finalidad de sensibilizar en el uso responsable de la leña y el cuidado ambiental.

En tiempos de pandemia el trabajo ha sido difícil, pero se han buscado las alternativas para poder avanzar y no dejar de trabajar sobre todo en los temas que son prioritarios. Hay muchas necesidades aun y hay que seguir trabajando, esperando que pronto las condiciones los permitan.

No podríamos realizar estas actividades y lleva adelante todos los proyectos si no es a través de redes de solidaridad apoyos, varios de ellos son grupos internacionales. También tenemos apoyo económico de personas particulares y, desde luego de la Congregación a través de la Fundación “Trabajo y Dignidad”.

La Pandemia no ha apagado nuestra esperanza, seguimos caminando.

Comunidad de Coatepeque, Guatemala

JAVIER

Hoy 12 de marzo, celebramos el 400 aniversario de la canonización de cinco santos: san Ignacio de Loyola, san Francisco de Javier, Sta. Teresa de Jesús, san Isidro Labrador y san Felipe Neri. Cuatro españoles y uno italiano.

Al recordarlo esta mañana se han agolpado en mi mente muchas ideas. Una de ellas la diferencia de Carismas y la diversidad de personas que por diferentes caminos, han llegado a la santidad.

Vuelvo al párrafo primero y me digo diferentes modos de llegar a ser santos, diferentes carismas, pero un gran Amor. Podemos ser diferentes, pero tener una misma pasión: JESÚS

Por otro lado, la figura de Javier, que debido a la proximidad del castillo con mi pueblo, se ha hecho para mí una figura extraordinaria. Me he quedado con él, sobre todo en estos días en los cuales los caminos de Navarra, se habrán alegrado con la presencia de tantos peregrinos que desde el Norte y el Sur, el Este y el Oeste de nuestra tierra, habrán caminado hacia Javier, no para hacer senderismo, sino para recordar a este hombre, que se entregó totalmente a Cristo un "Loco por Dios", como lo presenta José Miguel Lamet, que no dudó estar siempre en camino para acercar a todas las personas a Dios.

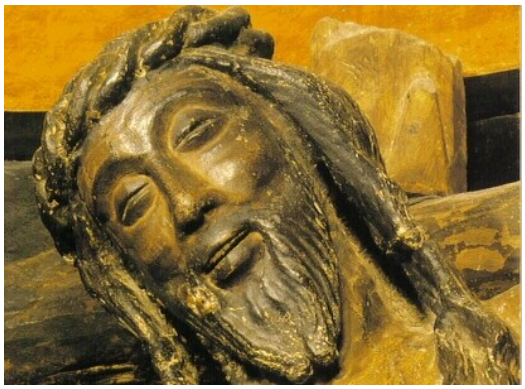

Recuerdo con emoción, el peregrinar de este hombre hacia tierras lejanas; sus deseos de trabajar por el Reino, su apasionamiento por Jesús y me pregunto, si los caminos hacia Javier que hoy hacen los peregrinos, tienen las mismas características. ¿Pasión por Dios, pasión por el hombre? Posiblemente sí, de manera diferente a Javier que lo hizo por lugares inhóspitos, por mares en débiles barquichuelas, pero con pasión y sentido de Iglesia .

Siento que muchas de nosotras ya no podemos hacer este camino físico, pero me pregunto ¿Cuál es mi pasión hoy?. No en vano, una de las estampas más conocidas de Javier, lo presenta con una llama en su pecho, porque el amor a Jesús es más fuerte que cualquier dificultad de las muchas que tuvo que pasar, en esa soledad impresionante, en su caminar y navegar hasta llegar a las Indias.

Creo haber leído que Javier, una vez que sale para las Indias, lleva escritos los nombres del pequeño grupo que entonces era la Compañía y los abraza y en la distancia inmensa se siente fuertemente ligado al grupo fundador y nuevamente me surge otra pregunta, que me la hago a mí misma, ¿Cuál es mi sentido de pertenencia a la Congregación? ¿Cómo llevo en mi interior los nombres de mis Hnas.?

Hoy 12 de marzo, las campanas de Navarra han sonado con fuerza a las 12,00 en honor a ese lucero que nos ilumina desde el Castillo. ¿Resonarán en el corazón de muchos jóvenes y mayores para volver al Evangelio? ¿Volverán a salir de Navarra peregrinos que anuncien a Cristo?, ¿Qué lleven la luz de Jesús a todos? porque como dice la Aurora que se canta en honor del santo, en honor de Javier?

De un castillo ha surgido un lucero
que ilumina con llama inmortal

peregrino del mundo
pregonero de fe
.....
Sembrando a Cristo
cumpliste tu anhelar

No hay vida más cristiana,
que darse todo a los demás

Es verdad que también he sentido nostalgia, nostalgia porque los caminos de nuestra tierra muchas veces no acompañan ya el caminar en la fe, pero también siento alegría y esperanza porque ha habido, hay, y seguro que habrá, muchas personas que a ejemplo de Javier, van a seguir dándose a los demás. Que se van a preguntar, ¿Merece la pena entregarse a Cristo? y la respuesta va a ser que sí. Posiblemente por otros caminos que no son los de Javier, o quizá por los mismos, caminos que en definitiva nos lleven a Dios y a los hermanos y que el lucero de Javier como reflejo de la luz de Jesús, va a seguir iluminando al mundo. Lo deseo también para nuestra querida Navarra, por eso le pedimos, con los auroros, que bendiga a nuestra tierra, que vuelvan a surgir personas decididas y valientes que entregan su vida por los demás, allí donde el Señor quiera.

El Pozo del Tío Raimundo, a 12 de marzo de 2022
Maribel Baztán

Mujer trabajadora

La Panadería y Pastelería "El Trigal de la mujer representa el rostro de todas las mujeres trabajadoras de cada rincón del mundo que luchan por conseguir un trabajo digno, por sacar adelante un negocio o por dedicarse a la profesión soñada.

Que Dios te bendiga mujer.

Ericka

¿Qué supone para ti trabajar en el Trigal de la mujer?

Para mí ha sido la oportunidad para demostrarme que como mujer puedo trabajar en un oficio que se pensaba que es exclusivo para el hombre, y hoy descubro, en el trabajo que realizo, esta igualdad que también es el deseo de otras mujeres.

¿Qué mensaje les das a tus compañeras?

Que, como mujeres, podemos salir adelante, sin importar los problemas o dificultades que afrontamos día a día.

Y que, en el trabajo, lo más importante es el respeto que nos debemos mutuamente. Ese es el mejor reconocimiento que nos podemos dar.

MANOS QUE AMASAN ESPERANZA Y SOLIDARIDAD

Hna. Clementina Huinac fsj

RETAZOS, experiencia de un reciente destino DAIMIEL

Cuando una se pone “a tiro de Dios” el asombro, la sorpresa y la certeza de que Él está ahí, es impresionante.

Mis primeros pasos por Daimiel han sido desconcertantes; pasando de la contrariedad a la aceptación, de la decepción al asombro, del no ver sentido a un camino, a descubrir la “mano” de Dios en ese camino nuevo.

Daimiel pueblo o ciudad, tanto da, es un lugar con aromas, con huellas de pasado, de pasado y de presente, de Hermanas que han ido dejando su aroma, sus pisadas, sus ilusiones, y servicio y entrega generosa. ¡101 año da para mucho camino, mucha vida entregada!.

Mientras vas adentrándote entre sus calles y sus gentes vas descubriendo las huellas profundas, de tantos nombres de Hermanas, que han ido pasando por está tierra manchega y sientes un gozo inmenso y gran agradecimiento.

- “… trabajé con Hna. Nieves ¡qué gran mujer!. Dónde se encuentra Hn. Isabel…¡En Camerún! Un grito de asombro.

-¿Nos daréis el teléfono de Hna. Amelia? -¿Hna. Patri sigue en Andalucía? - ¿Qué tal está Milagros, y Guadalupe va mejorando? Y a Laura qué tal le va?” y así nombres y nombres van saliendo al paso de los encuentros.

Nuestra casa se encuentre entre dos grandes Santuarios o Iglesias. La Iglesia Nuestra Señora de la Paz y la Ermita Cristo de la Luz, de los Padres Pasionistas.

La aparición de la Virgen a una niña propició la construcción de la primera ermita bajo la advocación de la Virgen de la Paz hacia el año 1507. En el interior recibe culto, junto a la Virgen de la Paz, la imagen de Jesús Nazareno. La Iglesia de la Paz tenía anejo el convento, perteneció en un primer momento a los Carmelitas Descalzos para luego pasar a las monjas Carmelitas Descalzas. En el interior la planta es de cruz latina sin capillas laterales, el crucero se cubre con cúpula.

Actualmente la Iglesia tiene culto los días Festivos. Y la regenta la Cofradía de Nuestro Padre Jesús Nazareno.

Es Importante para nosotras, porque al ser de obligado paso para llegar al centro de la ciudad, vas observando, maravillada, que siempre hay alguien orando ante la reja, llamada "el refugio". A veces hasta haciendo cola para poder rezar ante el Jesús Nazareno. Me pregunto: ¿qué es lo que mueve a los daimieleños a tan gran devoción?...

Iglesia Nuestra Señora de la Paz

ERMITA DEL CRISTO DE LA LUZ Casa Fundada: 1907

Actualmente: Noviciado y Casa Espiritualidad.

Lugar donde diariamente asistimos a compartir la celebración de la Eucaristía, con algunas personas, la comunidad y con siete novicios que han iniciado recientemente el noviciado.

Lugar emblemático para Daimiel y muy querido por todo el pueblo. La iglesia tiene en la Cripta el monumento recuerdo a los 26 mártires asesinados en la Guerra Civil.

Y termino este relato sin darlo por acabado, pues mucho es lo que queda por comunicar de esta tierra manchega.

Amparo Nanclares fsj

Sin la belleza de una mujer... ¿Qué sería de la humanidad?

Día internacional de la mujer, 8 de marzo. Al iniciar el día, muy agradecidas a Dios por nuestro ser de mujer. Un día que trae mucho que reflexionar, muchas cosas que pensar y orar. Recordando aquellas mujeres que entregaron o fueron arrancadas sus vidas por reclamar sus derechos laborales en Nueva York, en el 1908. Hemos ofrecido comunitariamente nuestras oraciones por todas nuestras trabajadoras, amigas, conocidas, para que cada día encuentra sentido a su trabajo, que sea realmente un bien para ellas y para sus familiares.

Por la tarde pasamos un momento muy agradable con las mujeres del Aula, una de ellas preparó un biscocho para compartir con sus compañeras. La verdad vimos como la multiplicación de los panes, del que habla en el Evangelio. Nos juntamos unas 20 mujeres, celebramos con alegría y esperanza este gran día.

Las tres hermanas hemos estado con ellas, compartiendo un poco, y para finalizar, hemos estado un rato en el oratorio del Aula, para orar juntas, recordando a las mujeres que han sido víctimas de la violencia de género en España. Una pequeña oración preparada por la hermana María Luisa, las mujeres participaron espontáneamente lo que se le pedía.

Muy motivadas, todo ha sido significativa para ellas, el saludo de nuestro párroco D. César. Muy agradecidas por su cercanía, nos sentimos muy acompañadas de nuestro pastor. Damos gracias a Dios por cada una de estas mujeres que nos pone en nuestro camino, para ellas nuestro pequeño gesto de cariño, de cercanía, son creíbles para amar más a Dios y así extender el Reino.

Con el cariño de siempre.

Comunidad de Coslada, España

TIEMPO de re encuentro de la FAMILIA JOSEFINA

El objetivo era generar espacios para el reencuentro y fortalecer nuestra identidad josefina, después de dos años donde la pandemia hizo que el ritmo nazareno se viera afectado, como en muchos otros grupos...aunque en este tiempo de covid 19, tanto hermanas y coordinadores laicos pusieron en marcha la creatividad para que no se apague la semilla de Nazaret en tantas personas que son parte de la familia josefina.

Así, el domingo 13 de marzo fue realidad la cita esperada, en el predio de la Escuela n°103 de Fontana y fueron muchos los que acudieron a esta llamada de reencuentro: niños, adolescentes, matrimonios jóvenes.

Algunos se acercaron de nuevo después de 20, 15 y 10 años en este espacio sagrado, donde los recuerdos abundaron: la entrada en el Hogar, el patio, la cocina, y sobre todo el encuentro con Jesús de Nazaret que sigue vivo en los corazones y hoy de nuevo se enciende un fueguito: "**volver a Nazaret**"!

Con la dinámica de buscar un símbolo que represente el paso por **"Nazaret"** mas de un grupo señaló como símbolo la tierra, el árbol, la oración, el mate, los juegos y los vasos anaranjados y amarillos para el infaltable mate cocido …,

No podemos dejar de agradecer este tiempo de reencuentro, tiempo de Nazaret, dejándonos a coordinadores, animadores laicos y hermanas, el desafío de ser creativos para acoger un nuevo tiempo y una nueva forma de estar en medio de la pandemia que aún sigue latente en nuestros ambientes.

El Párroco Jorge Silva (sdb) acompañó esta jornada con la bendición y deseo de que Nazaret sea un Hogar de Dios en todos sus miembros.

A continuación, compartimos algunos testimonios de lo vivido

> *"La experiencia del domingo fue algo renovador. pero lo q más me gustó es que se haya compartido entre los que estamos y los q alguna vez estuvieron. Compartir lo que significa y como nos llega a cada uno Nazaret, la familia Josefina, los recuerdos del Hogar"* ***Fernanda ,miembro de los Talleres de Nazaret***

Quiero compartirles mi hermosa experiencia del 13 de marzo, al reencontrarme con tanta gente con la cuál he vivido muchos momentos gratos, divertidos, alegres, triste, y sobre todo con quienes compartí y he visto que aún siguen viviendo al estilo de Nazaret. El sentido de familia sigue latente en cada uno y creo q es imposible no distinguirnos. ¿Puede salir algo bueno de Nazaret? Claro que sí! alguien que vivió intensamente la espiritualidad no la olvida y la contagia.

Muchas gracias familia por este reencuentro, por recordar tan lindas anécdotas y revivir este espíritu de fraternidad, trabajo y servicio. Jesús, José y María...sean en todo nuestra norma y guía."

Ma. Angélica

Tiempo de Esperanza, tiempo de encontrarse

"Reencontrase es volver a encontrase, a pasar por el corazón todo lo que se vivió y recordar un tiempo pasado que se hace presente por el estilo de vida que se conoció y que se eligió vivir…es hacer nuevo el encuentro en nosotros y en los demás, es darme cuenta que no estoy sola que voy junto a mis hermanos dejando huellas.

Tiene un significado muy importante porque te muestra el tiempo invertido para valorar el deseo de vivir al estilo de la Sagrada Familia logrando ser conforme a lo que Dios nos mostró en los Tres de Nazaret. Es ser consciente que cada uno tiene una misión que cumplir.

Desde mi caminar saber que pertenezco a una gran familia que tiene valores que te ayudan a llegar al cielo es confiar que todo por lo que uno vive es para alcanzar la santificación personal y colectiva, abandonándonos en las manos santas de nuestro gran maestro Jesús.

Avanzar es ver todo lo malo y bueno, es saber que pese a las difíciles circunstancias siempre habrá tiempo para realizar una oración con todo nuestro corazón, es hacer florecer la semilla que llevamos desde que entramos en Nazaret para vivir el carisma en nuestra vida, especialmente en nuestra familia.

Hoy es tiempo de hacer florecer nuestra esperanza de volver a elegir ese camino verdadero, ese que nos hace originales y soñadores, es apostar de nuevo a Nazaret, al trabajo y al amor que nos libera y nos salva.

Agradezco infinitamente el carisma heredado del Padre Butiñá, a las hermanas de la Congregación Hijas de san José porque me mostraron ese camino sencillo, alegre, lleno de amor en mi infancia, algo desconocido que fui descubriendo y conociendo en mis etapas de vida, no fácil, pero si posible de vivir, hoy gracias al cielo junto a mi pequeña y gran familia. Es tiempo de seguir diciendo Sí a la voluntad de Dios en nuestra vida y todo es maravillosos si aprendemos de la familia Santa."

Gracias eternas querida Congregación.

Sole, animadora de Pre-Taller de jóvenes

Comunidad de FONTANA
Coordinadores y animadores laicos y hermanas

Desde Gernika

Saludos a todas las comunidades y feliz día de San José.

Desde que comenzó este virus Covid-19, nosotras no le hemos dejado entrar en casa. San José que está a la entrada, le dimos una actividad más y mejor: "No le dejes entrar en esta casa, si se resiste dale un buen varazo y que se vaya por donde vino"

En la primera, segunda y tercera ola, todas las tardes, de 4 a 5.00 hs. las fuimos dedicando a levantar el ánimo, viendo cosas bonitas, divertidas y culturales siempre a través del proyector y la pantalla. Una galletita y un bombón cerraban el acto.

En las olas siguientes, cambio de tercio.

También de 4 a 5 clases de pintura, destreza en las manos y mucha creatividad.

En el trabajo de cada día, como rezabas y amabas tú, queremos, Padre, seguir amando, sirviendo siempre junto a María junto a Jesús.

Todas han aprobado, para todas ha habido premio.

A seguir progresando adecuadamente.

Una visita inesperada...

"ES PRIMAVERA" ...Vivo en un entorno maravilloso, hoy hace un día espléndido y me dispongo a dar un paseo por el parque, y… de repente…Rin…, rin…, rin… me resistía a coger el teléfono, quizá esa llamada me truncaba todos los planes. Ante la insistencia, descolgué el auricular ¿Dígame?

Buenos días, dijo soy tu amiga. ¿Cuál de ellas? pensé ¡tengo tantas! Tu amiga Juli. No me extraña que no me reconozcas dijo "hace tanto tiempo que no nos hemos visto"…Pero hoy me he dicho, de este día no pasa…Ah sí! es verdad, ha pasado mucho tiempo. ¡Qué alegría! Se lo dije un poco entre dientes, pues mi primer impulso fue de desgana.

¡Para un día que me dispongo a salir, me viene una visita! Le abrí la puerta y al verla cambié de actitud, me llené de alegría. ¡Por fin después de muchos años, nos volvíamos a ver!

Nos sentamos en el salón, recordamos tiempos pasados, compartimos penas y alegrías, porque de todo había pasado, en ese espacio de tiempo. Hasta preparamos juntas la comida (No quisimos salir fuera, eso nos daba oportunidad de seguir compartiendo y disfrutar de ese día)

¡Qué maravilloso encuentro"

El sol, iba declinando y no teníamos prisa para la despedida. Pero sus obligaciones de esposa, y madre, no le permitían estar más tiempo fuera de casa.

Cuando nos despedimos, prometimos vernos mas a menudo. Ya en el silencio de la noche, cuando ella se fue, yo me decía: ¡Qué tonta si no le hubiese abierto, no hubiese experimentado la alegría del reencuentro, ni sabido del resto de su familia, de sus inquietudes, de sus logros, de tantas y tantas cosas... "Ella me dio una lección" A pesar de las dificultades que había tenido en esos años, conservaba, la alegría, la confianza en las personas, y según confesión propia, el optimismo. "Cuánto aprendí"

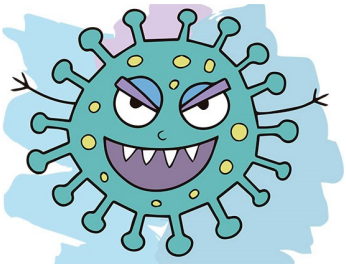

De nuevo en primavera, vino a nuestros, hogares otro intruso, un molesto huésped no deseado. Como ladrón que entra sin previo aviso, se nos coló en nuestras casas, en nuestra vida. "EL COVID"

Luchamos contra este inesperado huésped a brazo partido y empezamos a combatirlo, con todas las armas a nuestro alcance, para que saliese cuanto antes.

Los científicos comenzaron a investigar, sacaron vacunas, siguieron investigando a veces sin éxito, pero sí con esfuerzo ¡y el huésped seguía quedándose en casa!

Los médicos actuaron con humanidad, profesionalidad, entrega, y esfuerzo, pero el intruso seguía aferrado y atrincherado.

Las personas, sacaron de su corazón los mejores sentimientos, de solidaridad, ayuda, entrega y "amor. Después de todos estos intentos, el huésped se apoderó de nosotros y todos clamamos al cielo, para pedir que se fuera, con la ayuda más valiosa que tenemos: "la ORACION"

Como si el ladrón hubiese metido la cabeza entre barrotes y no la pudiese sacar, se quedó por largo tiempo entre nosotros. No tuvimos otro remedio que aprender a vivir con él en nuestras vidas.

¿HEMOS APRENDIDO ALGO DE ESTE HUÉSPED INESPERADO?

Ojalá desaparezca ya, y nosotros hayamos aprendido la lección……..

Dicen que no hay una sin dos, ni dos sin tres, Antes de sacar definitivamente al huésped inoportuno y dañino de nuestras casas, que nos incordia día y noche, se nos cuela, otro más agresivo, más peligroso, más doloroso y más incierto. A un loco, de los muchos que andan sueltos por esos mundos de Dios, se le ocurre sacar las armas a la calle, atacar a un pueblo inocente, y poner en jaque al mundo entero, incluso a su propio pueblo.

Este sí, que es molesto, dañino doloroso, diría yo que vergonzoso.

¿SABREMOS APRENDER ALGO POSITIVO PARA NUESTRA VIDA?

De nuevo nos queda el arma más poderosa que tenemos los humanos "LA ORACIÓN"-"LA CONFIANZA PUESTA EN DIOS" que no defrauda. "EL "AMOR" Y EL "PERDÓN"

LA PAZ ES UN DON DE DIOS Y AL MISMO TIEMPO UNA TAREA DE TODOS

(Juan Pablo II)

QUE LA PAZ QUE ANUNCIAMOS CON PALABRAS ESTÉ PRIMERO EN EL CORAZÓN

(San Francisco de Asís)

Comunidad Jerez de la Frontera

San José, el santo del silencio

Hoy celebramos la fiesta de san José, patrono de la Iglesia, a quien Dios le dio una gran misión la de cuidar, proteger, formar y sobre todo amar a Jesús, el Hijo de Dios.

En esta ocasión deseo reflexionar sobre una virtud muy importante de san José que es el silencio. San José es conocido como "el hombre del silencio" ya que en ningún pasaje bíblico vamos a encontrar hablando a san José, sin embargo, su aporte en la historia de la salvación es impresionante.

Si algo identifico a san José fue su capacidad y docilidad en escuchar a Dios, un hombre discreto, casi desapercibido, pero pieza fundamental, para que se cumpliera el plan de salvación. Sin embargo, sus silencios tienen una trascendencia eterna. No sabemos lo que dijo, pero sí lo que hizo.

Hizo pequeños gestos sencillos, pero al mismo tiempo heroicos, como trabajar, sacar adelante a su familia, amar por encima de todo y especialmente pronunciar un sí silencioso, como el fiat que proclamo María en la anunciación.

En 1989. El papa san Juan Pablo II publico la Exhortación Apostólica *Redemptoris Custos* sobre la figura y la misión de san José en la vida de Cristo y de la Iglesia. En ella afirma precisamente esto: *"Durante la vida de san José, que fue una peregrinación de la fe, José, al igual que María permaneció fiel a la llamada de Dios hasta el final.*

La vida de María fue el cumplimiento hasta sus últimas consecuencias de aquel primer fiat pronunciado en el momento de la anunciación, mientras que José, en el momento de la anunciación, no pronuncio palabra alguna". Simplemente, él hizo como el Señor le había mandado.

El papa Francisco afirmó que "el silencio de José no es un mutismo; es un silencio lleno de escucha, un silencio laborioso, un silencio que pone de manifiesto su gran interioridad". Mientras Jesús, en la casa del carpintero de Nazaret, creció en esta "escuela", buscando siempre "espacios de silencio en sus días", invitando a sus discípulos a hacer la misma experiencia.

Termino con esta oración del papa Francisco:

San José, hombre de silencio,
tú que en el Evangelio no has pronunciado ninguna palabra,
enséñanos a ayunar de las palabras vanas,
a redescubrir el valor de las palabras que edifican, animan, consuelan, sostienen.
Hazte cercano a aquellos que sufren a causa de las palabras que hieren,
como las calumnias y las maledicencias,
y ayúdanos a unir siempre los hechos a las palabras. Amén.

Azucena Becerra Rosas, fsj

Y esto también está pasando

La Iglesia en Argentina prepara jóvenes para ser dirigentes en la sociedad, con valores y principios cristianos.

En los primeros días de marzo, la Comisión Episcopal de Pastoral Social (CEPAS), que preside el obispo de la diócesis de Lomas de Zamora, monseñor Jorge Lugones SJ, firmó un convenio con la Universidad Nacional de Lanús (UNLA) para la creación de la Diplomatura en Pensamiento y Dirigencia Política, cuyo fin es la formación de jóvenes dirigentes a lo largo de todo el país.

La Diplomatura "es una herramienta que posibilita que lo aprendido se pueda poder poner en práctica en el corto plazo y que la formación brinde la posibilidad de formarse en una especialización tan necesaria en estos tiempos".

LAS MUJERES ROMPEN ESTEREOTIPOS EN EL SECTOR SEGURIDAD

Cada vez hay más mujeres en tareas de vigilancia y en puestos directivos o intermedios dentro las empresas de seguridad, un cambio de paradigma que se refleja en el abandono de inercias por las empresas, la visibilidad de las propias trabajadoras y en una demanda creciente por la ciudadanía de este tipo de perfiles. Patricia C., profesional de hotelería muy acostumbrada a compartir su espacio de trabajo con vigilantes de seguridad, introduce un matiz: "Cada persona es un mundo, por supuesto, pero en general yo sí percibo que las mujeres tienen mayor facilidad para evitar conflictos y reconducir determinadas situaciones con diplomacia y mano izquierda". Desde su punto de vista, feminizar la seguridad equivale también a "prevenir incidentes" echando mano de la piscología y una cierta sutileza".

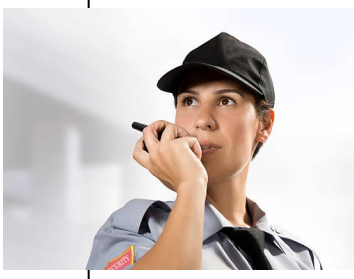

Ya no se ve esta tarea como algo exclusivo del varón, pensando en alguien que tenga fuerza física suficiente para enfrentar un peligro. En la seguridad prima la prevención, la negociación y el control en situaciones de riesgo"

¡Celebramos la vida!

20/3	Hna. Guadalupe AUSIN
20/3	Hna. Ma. Carmen FERNÁNDEZ
22/3	Hna. Ma. Sagrario GOÑI
22/3	Hna. Amparo NANCLARES
23/3	Hna. Ma. de la Concepción GONZÁLEZ
27/3	Hna. Lidia TZUNUN
28/3	Hna. Dolores SERRAMIA
28/3	Hna. Ma. Sara GONZÁLEZ
29/3	Hna. Micaela GARRALDA
29/3	Hna. Ma. Victoria MONREAL
30/3	Hna. Ma. De la Concepción GONZÁLEZ S
30/3	Hna. Lorna VANEGAS

1/4	Hna. Victoria AGUILLO
1/4	Hna. EDILMA MOTTA
3/4	Hna. Ana FONSECA
3/4	Hna. Palmira MONASTERIO
4/4	Hna. Ma. Luisa AJONA
4/4	Hna. Ma. Luisa VICEN
4/4	Hna. Ulpiana ALONSO
6/4	Hna. Antonia PINTO
7/4	Hna. Angelina CABEZAS
7/4	Hna. Ma. Vitar VIEIRA
10/4	Hna. Josefa GARRALDA
10/4	Hna. Bienvenida AZPILLAGA
10/4	Hna. Consuelo AZPILLAGA
11/4	Hna. Mariana PINELLI
14/4	Hna. Esperanza BÁRBARA
15/4	Hna. Ma. Lilia CALDERÓN
15/4	Hna. Estela SOSA
16/4	Hna. Benita GONZÁLEZ
19/4	Hna. Ma. José DE SOUZA
19/4	Hna. Ma. Soledad EZQUERRO

Celebramos la vida eterna junto a Dios...

- **Esperanza Alonso,** hermana de Hna. Ulpiana Alonso,
  de la comunidad de Pamplona

- **Antonio Pinto,** hermano de Hna. Ma. Angeles Pinto,
  de la comunidad de la Curia General
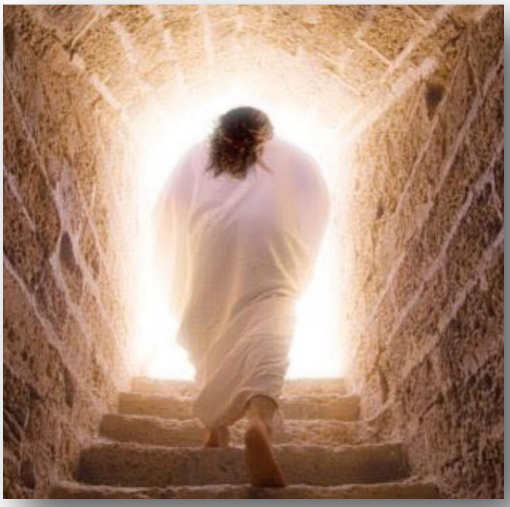
- **Juan Cruz Eguizábal Jiménez,** cuñado de Hnas. Felisa y Ma. Soledad Ezquerro,
  de la comunidad de Torrelavega